



Técnico Ministerial

# INFORMÁTICA

## PROVAS DE CONHECIMENTO

Dia 27/05/2012 - Tarde

	Questões
Língua Portuguesa	01 a 15
Noções de Informática	16 a 20

	Questões
Legislação MPE	21 a 30
Noções de Direito	21 a 30

Conhecimentos Específicos	31 a 50
---------------------------	---------

### SÓ ABRA QUANDO AUTORIZADO

#### ANTES DE COMEÇAR A FAZER AS PROVAS:

- Verifique se este caderno contém quatro provas, com um total de 50 (cinquenta) questões - sequencialmente enumeradas de 1 a 50.
- Caso haja algum problema solicite ao aplicador a substituição deste caderno.

#### AO RECEBER A FOLHA DE RESPOSTAS E A FOLHA DE TEXTO DEFINITIVA:

- Confira seu nome e número de inscrição.
- Assine à TINTA no espaço indicado.

#### AO TRANSFERIR AS RESPOSTAS PARA A FOLHA DE RESPOSTAS DEFINITIVA:

- Use somente caneta azul ou preta e aplique traços firmes dentro da área reservada à letra correspondente a cada resposta, conforme modelo:



- Sua resposta NÃO será computada se houver marcação de mais de uma alternativa.
- A folha de respostas não deve ser dobrada, amassada ou rasurada.

**AO TERMINAR AS PROVAS** você deve chamar a atenção do aplicador levantando o braço. Ele irá até você para recolher sua FOLHA DE RESPOSTAS e este CADERNO DE PROVAS.

#### ATENÇÃO:

Após a prova você só poderá levar consigo o Gabarito Rascunho.

Recolha seus objetos, deixe a sala, e em seguida o prédio. A partir do momento em que sair da sala e até sair do prédio, continuam válidas as proibições sobre o uso de aparelhos eletrônicos e celulares, bem como não lhe é mais permitido o uso dos sanitários.

Terá suas provas anuladas e será automaticamente eliminado do processo seletivo o candidato que, durante a sua realização for surpreendido portando (mesmo que desligado) aparelhos eletrônicos, tais como *bip*, telefone celular, relógio de qualquer espécie, *walkman*, agenda eletrônica, *notebook*, *palmtop*, receptor, *pen drive*, gravador, máquina de calcular, máquina fotográfica, controle de alarme de carro e/ou moto, controle de portão eletrônico, etc., bem como quaisquer acessórios de chapelaria, tais como chapéu, boné, gorro etc., e ainda lápis, lapiseira/grafite, borracha, caneta em material não-transparente, óculos de sol (exceto com comprovação de prescrição médica), carteira de dinheiro e armas.

**Duração total destas provas, incluindo o preenchimento da FOLHA DE RESPOSTAS QUATRO HORAS**

Nome: \_\_\_\_\_

R.G.: \_\_\_\_\_

de Monte Açu  
Universidade Federal do Tocantins

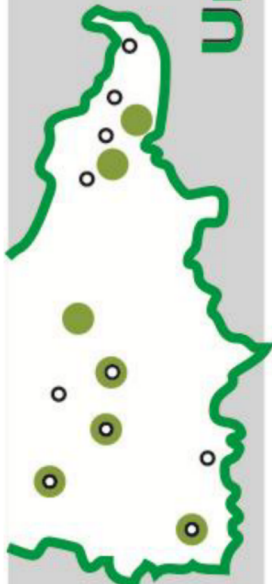

**PROVA DE LÍNGUA PORTUGUESA**

Considere a leitura e a interpretação do infográfico para responder à questão 01.

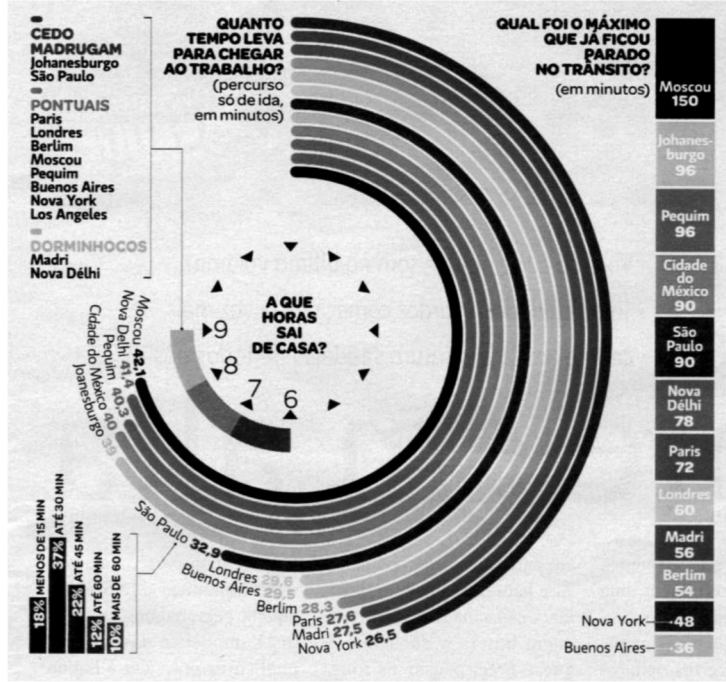

**QUESTÃO 01**

Assinale a alternativa CORRETA.

- (A) Moscou é o lugar onde os motoristas atingem o tempo de 2 horas e 30 minutos parados no trânsito, superando o congestionamento de grandes capitais como São Paulo e a Cidade do México.
- (B) Moscou é a cidade onde se leva mais tempo para chegar ao trabalho, no percurso só de ida. O tempo é superior à soma do tempo gasto em Nova York e Madrid.
- (C) Os paulistanos levam em média 32,9 minutos, enquanto os parisienses levam em média 27,6 minutos, no percurso de ida e volta.
- (D) Os paulistanos saem mais cedo de casa, isso pressupõe que cheguem mais cedo ou pontualmente ao trabalho.
- (E) Os londrinos e nova yorkinos são mais pontuais, porque levantam mais cedo para trabalhar.

Leia o excerto abaixo e responda às questões 02 e 03.

[...] Qualquer um, qualquer coisa, pode ser o narrador. Este é o poder absoluto do autor, o de escolher seu disfarce: Deus ou um adorno na parede, um descarnado olho cósmico acompanhando a vida de seus personagens ou um bibelô, uma planta ou um bicho. Jean Paul dizia, ou **gritava**, que Flaubert sabotava sua própria teoria sobre a necessária impessoalidade do autor porque o autor de seus livros sempre se entregava: fosse qual fosse o seu disfarce, **escrevia** como Flaubert. Todas as suas máscaras tinham a mesma voz. A pior forma de presença do autor é a ausência conspícua, dizia Jean Paul Deux. Que um dia confessou que me **comprara** por causa da minha prolixidade, embora ele quase não me deixasse falar. [...]

VERÍSSIMO, Luis Fernando. *A décima segunda noite*. Rio de Janeiro: Objetiva, 2006.

**QUESTÃO 02**

Os verbos em negrito "gritava", "escrevia" e "comprara" correspondem, respectivamente, ao

- (A) pretérito imperfeito do indicativo, pretérito mais-que-perfeito do indicativo, pretérito imperfeito do indicativo.
- (B) pretérito imperfeito do indicativo, pretérito imperfeito do indicativo, pretérito mais-que-perfeito do indicativo.
- (C) pretérito imperfeito do subjuntivo, pretérito imperfeito do indicativo, pretérito mais-que-perfeito do indicativo.
- (D) pretérito imperfeito do subjuntivo, pretérito mais-que-perfeito do indicativo, pretérito imperfeito do indicativo.
- (E) pretérito mais-que-perfeito do indicativo, pretérito imperfeito do subjuntivo, pretérito imperfeito do indicativo.

**QUESTÃO 03**

Considerando o excerto de Veríssimo, assinale a alternativa em que todos os elementos são conjunções. isto é, palavras invariáveis que ligam orações ou

- (A) ou, sua, pior.
- (B) ou, sobre, que.
- (C) ou, que, quase.
- (D) ou, de, mesma.
- (E) ou, porque, embora.

Leia o texto a seguir e responda à questão 04.

**Redes sociais, linguagem e disputas simbólicas**  
Adriana Amaral

Frequentemente ouvimos pseudo-especialistas e marketeiros utilizando jargões como inteligência coletiva e facilidade de publicação e compartilhamento com o intuito de simplificar os processos simbólicos e sociais que atravessam os sites de redes sociais. Esse senso comum que perpassa publicações jornalísticas, em matérias ao estilo "10 dicas de como usar o Twitter", por exemplo, desconsidera o papel do sujeito, os diferentes níveis de familiaridade com as ferramentas e com o próprio conhecimento das diferentes linguagens e atores sociais que perpassam as redes digitais.

É preciso, em primeiro lugar, questionar e problematizar de "qual internet" ou de qual rede social estamos falando, para não incorreremos no julgamento de "casos extremos" ou da linguagem relacionada a um determinado grupo social como o "dominante". Os espaços da internet são múltiplos e diversos, incluindo uma ampla variedade de atores sociais, subculturas, classes sociais e nichos que não estão nem um pouco desconectados do "mundo offline"; muito pelo contrário, se atravessam em processos e fluxos comunicacionais de contiguidade e de disputa simbólica.

Disponível em: <http://www.comciencia.br/comciencia/handler.php?section=8&edicao=70&id=878>. Acesso em: 18 de abril 2012. (Texto adaptado)

**QUESTÃO 04**

O excerto acima permite fazer várias inferências, **exceto**:

- (A) Matérias como "10 dicas de como usar o Twitter" são insatisfatórias por desconsiderar, entre outros, os diferentes níveis de familiaridade com as ferramentas.
- (B) O autor faz uma análise positiva sobre a opinião dos pseudo-especialistas e marketeiros sobre o complexo processo de comunicação existente na internet.
- (C) O processo de comunicação que ocorre na internet é constituído por um grande número de atores sociais.
- (D) Os jargões utilizados na internet são considerados uma forma de simplificação dos diversos processos que a atravessam.
- (E) A internet é um espaço de diversidade que sofre influência do mundo offline.

Leia o excerto a seguir para responder à questão 05.

**Novo plástico que 'sangra' se regenera sozinho**  
Salvador Nogueira

Um dia no futuro: você faz aquela baliza malfeita e fica com um arranhão no para-choque traseiro. De repente, o plástico cinza fica avermelhado na região do dano. Em alguns minutos, a mancha desaparece, assim como o risco. Problema resolvido.

Parece mágica? Bem, como dizia Arthur C. Clarke, saudoso escritor, qualquer tecnologia suficientemente avançada é indistinguível de magia. E é bem esse o caso do trabalho do engenheiro de materiais Marek Urban, da Universidade do Sul do Mississippi em Hattiesburg, nos Estados Unidos. [...]

Disponível em: <http://www1.folha.uol.com.br/ciencia/1072721-novo-plastico-que-sangra-se-regenera-sozinho.shtml>. Acesso em: 18 de abril 2012. (Texto adaptado)

**QUESTÃO 05**

Em relação aos sinais de pontuação, é possível afirmarmos que

- (A) o uso das aspas no título do texto realça ironicamente a palavra empregada.
- (B) os dois pontos (primeiro parágrafo) são utilizados para introduzir uma enumeração explicativa e podem ser substituídos sem alteração de sentido por "entretanto".
- (C) em: "Em alguns minutos, a mancha desaparece [...]" (primeiro parágrafo), a vírgula é empregada para isolar o adjunto adverbial de tempo.
- (D) em: "[...] como dizia Arthur C. Clarke, saudoso escritor, qualquer tecnologia suficientemente avançada é indistinguível de magia." (segundo parágrafo), as vírgulas são empregadas para isolar o vocativo.
- (E) Em: "Bem, como dizia Arthur C. Clarke [...]", a palavra 'Bem', como marcador da oralidade, não precisa ser separada por vírgula.

Observe o infográfico abaixo para responder à questão 06:



Disponível em: < <http://www.google.com.br/imgres?q=pronome+reflexivo&hl>>. Acesso em: 18 de abril 2012.

**QUESTÃO 06**

É possível perceber que o autor do infográfico faz referência às diversas funções do “se”, entre elas, o índice de indeterminação do sujeito, que pode ser identificado em:

- (A) A verdade é que Marlene não se mataria.
- (B) Ele impôs-se uma rotina de estudos.
- (C) Aqui se trabalha com tranquilidade.
- (D) As duas amam-se como irmãs.
- (E) Digita-se trabalho escolar.

**QUESTÃO 07**

Considerando as regras de concordância verbal prescritas pela variedade culta da língua, analise as sentenças abaixo.

- I. Precisam-se de profissionais habilitados.
- II. A maior parte dos torcedores gritavam sem cessar.
- III. Batiam nove horas no relógio da igreja local, quando ele saiu correndo.
- IV. Os Estados Unidos decidiram intervir no momento crucial do conflito.

Assinale a alternativa CORRETA:

- (A) Apenas I e II estão corretas.
- (B) Apenas I e III estão corretas.
- (C) Apenas II e IV estão corretas.
- (D) Apenas II, III e IV estão corretas.
- (E) I, II, III e IV estão corretas.

**QUESTÃO 08**

Assinale a alternativa que completa corretamente as lacunas, segundo a variedade culta da língua.

Seguem ..... as fotos solicitadas.  
 Não há mais motivos para a nossa discussão: estamos .....  
 Há ..... motivos para permanecermos calados.  
 Não fui muito bem na prova, pois estava .....ansiosa.

- (A) Anexo, quite, bastantes, meio.
- (B) Anexas, quite, bastante, meia.
- (C) Anexo, quites, bastantes, meio.
- (D) Anexos, quites, bastante, meio.
- (E) Anexas, quites, bastantes, meio.

**QUESTÃO 09**

Considerando as regras de regência verbal prescritas pela variedade culta da língua, analise as sentenças abaixo.

- I. Muitos funcionários aspiram o cargo de diretor da imobiliária.
- II. O presidente da instituição chamou-a para uma longa conversa.
- III. Sem pensar, João visou o intruso e disparou um tiro.
- IV. Costumava sempre, quando criança, assistir o mesmo filme.

Assinale a alternativa CORRETA:

- (A) Apenas I e II estão corretas.
- (B) Apenas II e III estão corretas.
- (C) Apenas III e IV estão corretas.
- (D) Apenas I, II e III estão corretas.
- (E) Apenas II, III e IV estão corretas.

**QUESTÃO 10**

Assinale a alternativa em que o uso da vírgula está de acordo com as regras de pontuação da variedade escrita culta.

- (A) Apesar da explicação do professor ter sido muito clara, havia alunos na sala com muitas dúvidas.
- (B) Apesar da explicação do professor, ter sido muito clara, havia alunos na sala com muitas dúvidas.
- (C) Apesar da explicação do professor ter sido muito clara, havia alunos, na sala com muitas dúvidas.
- (D) Apesar da explicação, do professor, ter sido muito clara, havia alunos na sala com muitas dúvidas.
- (E) Apesar, da explicação do professor, ter sido muito clara, havia alunos na sala com muitas dúvidas.

Leia o poema para responder às questões 11 e 12.

Poema do nadador  
 A água é falsa, a água é boa.  
 Nada, nadador!  
 A água é mansa, a água é doída,  
 Aqui é fria, ali é morna,  
 A água é fêmea.  
 Nada, nadador!  
 A água sobe, a água desce,  
 A água é mansa, a água é doída.  
 Nada, nadador!  
 A água te lambe, a água te mata.  
 Nada, nadador!  
 Senão, que restará de ti, nadador?  
 Nada, nadador.

LIMA, Jorge de. *Antologia poética*. Rio de Janeiro: J. Olympio, 1978, p. 60.

**QUESTÃO 11**

No último verso “Nada, nadador!”, a palavra em negrito ocupa a classe gramatical de

- (A) adjetivo.
- (B) interjeição.
- (C) conjunção.
- (D) substantivo.
- (E) pronome.

**QUESTÃO 12**

Os verbos em negrito nas frases “A água é falsa”, “A água **desce**” e “A água te **lambe**” são, respectivamente,

- (A) verbo intransitivo, verbo transitivo direto, verbo de ligação.
- (B) verbo de ligação, verbo transitivo direto, verbo intransitivo.
- (C) verbo transitivo direto, verbo de ligação, verbo intransitivo.
- (D) verbo de ligação, verbo intransitivo, verbo transitivo direto.
- (E) verbo transitivo direto, verbo intransitivo, verbo de ligação.

Leia o excerto do poema para responder à questão 13.

Ser inteiro custa caro.  
 Endividei-me por não me dividir.  
 Atrás da aparência, há uma reserva de indigência.  
 A volúpia dos restos.  
 Parto em expedição \_\_\_\_ provas de que vivi.  
 E escavo boletins, cartas e álbuns.  
 - o retrocesso da minha letra ao garrancho.  
 O passado tem sentido se permanecer desorganizado.  
 \_\_\_\_ verdade ordenada é uma mentira.  
 O musgo envaidece as relíquias. Os dedos retiraram as teias,  
 Assisto \_\_\_\_ revoada de insetos das ciladas.

CARPINEJAR, Fabrício. *Caixa de sapatos: antologia*. São Paulo: Companhia das Letras, 2003, p. 46.

**QUESTÃO 13**

Assinale a alternativa que preenche, corretamente e respectivamente, as lacunas deixadas no texto acima, com relação ao uso da crase:

- (A) as; a; à.
- (B) às; à; a.
- (C) às; a; a.
- (D) às; a; à.
- (E) as; à; a.

Leia o texto para responder às questões 14 e 15.

## Notícias

Correio do Povo 27/09/73  
Informações

Maria Joana Knijnick, solteira, procura pessoa do sexo oposto para fim de casamento. O interessado deve ser pessoa sensível, que goste de ouvir música, seja alegre, que goste de passear domingo de manhã, que goste de pescar, que goste de passear na relva úmida da manhã, que seja carinhoso, que sussurre aos meus ouvidos que me ama, que tenha bom humor, **mas** que também saiba chorar. Que saiba escutar o canto dos pássaros, que não se importe de dormir ao relento numa noite de lua, que saiba caminhar nas estrelas, que goste de tomar banho de chuva, que sonhe acordado e que goste muito do azul do céu. Prefere-se pessoa que saiba escutar os segredos de um riacho e que não ligue aos marulhos do mar; que goste de bife com arroz e feijão, **mas** que prefira peru com maçã, dá-se preferência a pessoas de pés quentes, que gostem de andar de barco, que gostem de amar e que não puxem as cobertas de noite. Não se exige que seja rico, de boa aparência, que entenda Kafka ou saiba consertar eletrodomésticos, **mas** exige-se principalmente que goste de oferecer flores de vez em quando.

End.: Rua da Esperança, 43

Correio do Povo 02/10/73  
Informações

Maria Joana Knijnick, solteira, procura pessoa do sexo oposto para fim de casamento. O interessado deverá ser pessoa sensível e que tenha o hábito de oferecer flores.

End.: Rua da Esperança, 43

Correio do Povo 10/10/73  
Informações

Maria Joana Knijnick procura pessoa que a ame e goste de oferecer flores de vez em quando.

End.: Rua da Esperança, 43

Correio do Povo 20/10/73  
Informações

Maria Joana Knijnick pede que qualquer pessoa goste dela e suplica que lhe mande flores.

Correio do Povo 14/11/73  
Informações

A família da sempre lembrada Maria Joana Knijnick comunica o trágico desaparecimento daquele ente querido e convida os amigos para o ato de sepultamento. Pede-se não enviar flores.

GIMENES, Alaide. *Contos brasileiros* II. São Paulo: Scipione, 1997. (texto adaptado)

### QUESTÃO 14

Leia as assertivas abaixo para responder à questão.

- I. O texto faz referência a alguns temas universais, como a angústia e a solidão.
- II. O primeiro enunciado do texto possui uma objetividade na redação, que sem rodeios divulga a finalidade do anúncio.
- III. O anúncio do dia 27/09/73 relaciona características afetivas e românticas do homem desejado.
- IV. O texto possui uma crescente simplificação nos anúncios, à medida que cresce a desesperança da anunciante e marca a ironia do desfecho.

Assinale a alternativa CORRETA:

- (A) Apenas a II está correta.
- (B) Apenas II e III estão corretas.
- (C) Apenas I e IV estão corretas.
- (D) Apenas I, III e IV estão corretas.
- (E) I, II, III e IV estão corretas.

### QUESTÃO 15

As conjunções 'mas', negritadas no texto, estabelecem, respectivamente, as seguintes relações de sentido:

- (A) adição, oposição, oposição.
- (B) oposição, adição, adição.
- (C) oposição, adição, oposição.
- (D) oposição, oposição, adição.
- (E) adição, adição, oposição.

## PROVA DE NOÇÕES DE INFORMÁTICA

### QUESTÃO 16

Com relação à funcionalidade das teclas de atalho no Microsoft Office Word 2007, em português, relacione a primeira coluna com a segunda.

(1) Ctrl + A	( )	apresenta uma caixa de diálogo para localizar e substituir
(2) Ctrl + T	( )	desfaz a última ação realizada
(3) Ctrl + L	( )	apresenta uma caixa de diálogo para abrir um arquivo
(4) Ctrl + Z	( )	seleciona todo o conteúdo do documento aberto

A sequência CORRETA da segunda coluna é:

- (A) 4 - 3 - 1 - 2
- (B) 3 - 4 - 2 - 1
- (C) 2 - 4 - 3 - 1
- (D) 3 - 4 - 1 - 2
- (E) 2 - 1 - 4 - 3

### QUESTÃO 17

Quando um computador é compartilhado, normalmente, cria-se uma conta para cada usuário que o utilizará. No caso do Microsoft Windows 7, em português, a criação de contas pode ser realizada acessando

- (A) Windows Explorer e, depois, clicando em Contas de Usuário.
- (B) Painel de Controle e, depois, clicando em Contas de Usuário e Segurança Familiar.
- (C) Painel de Controle e, depois, clicando em Facilidade de Acesso.
- (D) Computador e, depois, clicando em Contas Pessoais.
- (E) Windows Explorer e, depois, clicando em Suporte.

### QUESTÃO 18

A seguir estão listadas algumas maneiras que podem ajudar a proteger o computador de ameaças potenciais de segurança, EXCETO:

- (A) Firewall
- (B) Antivírus
- (C) Antispyware
- (D) Antispam
- (E) Compactadores

### QUESTÃO 19

Os tradicionais papéis com carimbos e assinaturas estão, cada vez mais, sendo substituídos por documentos eletrônicos. No entanto, para que estes documentos sejam válidos judicialmente, é preciso garantir a sua autoria por meio de

- (A) certificados e assinaturas digitais.
- (B) autenticações sociais.
- (C) sistemas operacionais (Windows ou Linux) atualizados.
- (D) firewalls instalados e atualizados.
- (E) conexões cabeadas.

### QUESTÃO 20

Com relação ao Correio Eletrônico, analise as assertivas a seguir.

- I. Correio eletrônico permite a comunicação entre duas ou mais pessoas de forma síncrona;
- II. Uma mensagem se torna de alta prioridade quando dois ou mais arquivos forem anexados;
- III. Após ler uma mensagem, é possível encaminhá-la para, no máximo, dois destinatários;
- IV. Gmail disponibiliza um serviço de correio eletrônico gratuito e permite acessar suas mensagens por meio do celular;

É CORRETO afirmar que

- (A) as assertivas I e II são verdadeiras.
- (B) as assertivas II e IV são verdadeiras.
- (C) somente a assertiva IV é verdadeira.
- (D) somente a assertiva II é verdadeira.
- (E) somente a assertiva III é verdadeira.

## PROVA DE LEGISLAÇÃO

### QUESTÃO 21

Com base na Lei nº 8.625, de 12 de fevereiro de 1993 que institui a lei orgânica nacional do Ministério Público e dispõe sobre normas gerais para a organização do Ministério Público dos Estados e dá outras providências, responda às

- I. O Ministério Público é instituição permanente, essencial à função jurisdicional do Estado;
- II. Incumbe-lhe a defesa da ordem jurídica, do regime democrático e dos interesses sociais;
- III. Tendo como princípios institucionais a unidade e a independência funcional;
- IV. Submetendo-se a fiscalização contábil, financeira, orçamentária, operacional e patrimonial quanto à legalidade, legitimidade, economicidade, aplicação de dotações e recursos próprios e renúncia de receitas, ao controle externo do Poder Executivo;

Marque

- (A) se todas as alternativas estiverem corretas.
- (B) se todas as alternativas estiverem incorretas.
- (C) se somente uma alternativa estiver correta.
- (D) se somente duas alternativas estiverem corretas.
- (E) se somente três alternativas estiverem corretas.

#### QUESTÃO 22

Da organização do Ministério Público é correto afirmar, EXCETO:

- (A) São órgãos da Administração Superior: a Procuradoria-Geral de Justiça; Colégio de Procuradores de Justiça; o Conselho Superior do Ministério Público; a Corregedoria-Geral do Ministério Público.
- (B) São também órgãos de Administração: as Procuradorias de Justiça e as Promotorias de Justiça.
- (C) São órgãos de execução do Ministério Público: o Procurador-Geral de Justiça; o Conselho Superior do Ministério Público; os Procuradores de Justiça; os Promotores de Justiça.
- (D) São órgãos auxiliares do Ministério Público, além de outros criados pela Lei Orgânica: os Centros de Apoio Operacional; a Comissão de Concurso; o Centro de Estudos e Aperfeiçoamento Funcional; Assessorias; os estagiários.
- (E) Os estagiários do Ministério Público, auxiliares das Promotorias de Justiça, serão nomeados pelo Procurador-Geral de Justiça, para período não superior a três anos.

#### QUESTÃO 23

Acerca das Disposições Preliminares da Lei nº 1.818, de 23 de agosto de 2007 que dispõe sobre o Estatuto dos Servidores Públicos Cíveis do Estado do Tocantins, analise as assertivas com Verdadeiras – V ou Falsas – F.

- I. Cargo Público é a unidade estrutural instituída na organização do serviço público, com denominação própria, atribuições e responsabilidades específicas e subsídio correspondente, para ser provido e exercido por servidor, na forma estabelecida em lei;
- II. São cargos públicos de provimento em comissão, aqueles de livre nomeação e exoneração por ato dos Chefes dos Poderes do Estado, que configurem funções de direção, comando, gerência, chefia e assessoramento;
- III. Função pública é a relação subordinativa e vinculante que se estabelece entre os servidores públicos e o Estado, e que visa operacionalizar os resultados relativos aos interesses e demandas da sociedade;
- IV. As funções públicas, segundo a sua natureza, podem ser: de direção, gerência e assessoria; técnicas, aquelas que se prestam à instrumentalização das demais funções e dos serviços do Estado; de apoio, aquelas que se referem às ações de caráter instrumental, necessárias à habilitação do processo decisório;
- V. As funções de confiança destinam-se ao desempenho de tarefas de chefia e administração ou de elevado grau de responsabilidade, criadas e remuneradas por lei, para ocupação privativa de servidores efetivos ou estabilizados;

Marque a sequência que corresponde à resposta CERTA:

- (A) V, V, V, V, V
- (B) V, V, F, F, V
- (C) V, V, V, F, V
- (D) F, F, V, F, F
- (E) V, F, V, F, V

#### QUESTÃO 24

Usando como referência o Regimento Interno do Ministério Público do Tocantins – MPTO, responda às questões de 24 a 26.

Da estrutura organizacional é INCORRETO afirmar:

- (A) A Administração do Ministério Público do Estado do Tocantins tem a

de Procuradores de Justiça, Conselho Superior do Ministério Público, Corregedoria-Geral do Ministério Público, Centros Integrados, Procuradorias de Justiça, Promotorias de Justiça.

- (B) Aos Centros Integrados, órgão auxiliar do Ministério Público, estão vinculadas as unidades administrativas descritas no seu regimento interno.
- (C) As Procuradorias de Justiça serão integradas por Gabinetes de Procurador de Justiça, sendo que, não disporo a lei em contrário, cada cargo de Procurador de Justiça corresponderá a uma Procuradoria de Justiça.
- (D) Organizar recortes de jornais e revistas de matérias de interesse do Ministério Público do Estado do Tocantins, bem como elaborar súmula das notícias semanais de interesse do Ministério Público, providenciando racionalmente a distribuição, após aprovação do Chefe de Gabinete, entre outras, é competência das Secretarias.
- (E) Organizar a agenda de solenidades e as viagens do Procurador-Geral de Justiça do Estado do Tocantins, entre outras, é competência da Assessoria Especial de Cerimonial.

#### QUESTÃO 25

Das atribuições funcionais:

- I. Chefe de Gabinete do Procurador-Geral de Justiça do Estado incumbe, entre outros, controlar os assuntos de segurança e a documentação sigilosa;
- II. Ao Presidente da Comissão Permanente de Licitação incumbe, entre outros: exercer o poder de polícia nos locais de reunião desse colegiado, requisitando, via autoridade competente, a necessária força policial, para manutenção ou restabelecimento da ordem e garantia do cumprimento dos atos legitimamente praticados;
- III. Ao Assistente de Gabinete incumbe, entre outros, redigir e digitar expedientes administrativos, tais como relatórios, informações e executar as atividades de reprografia e zeladoria, conforme determinação da chefia da área;
- IV. Ao Agente de Serviços incumbe, entre outros, a assistência aos gabinetes e demais departamentos da instituição, bem como o controle e suprimento dos materiais afetos aos serviços de comissariaria;

Marque

- (A) se todas as alternativas estiverem corretas.
- (B) se todas as alternativas estiverem incorretas.
- (C) se somente uma alternativa estiver correta.
- (D) se somente duas alternativas estiverem corretas.
- (E) se somente três alternativas estiverem corretas.

#### QUESTÃO 26

Da carreira dos servidores de cargos de provimento efetivo, é correto afirmar, EXCETO:

- (A) O provimento inicial dos cargos efetivos dar-se-á mediante aprovação prévia em concurso público de provas ou de provas e títulos.
- (B) A jornada de trabalho instituída na Procuradoria Geral de Justiça e sede das Promotorias de Justiça é de quarenta horas semanais. O Procurador-Geral de Justiça poderá instituir para todos os servidores, a jornada de trabalho diária de seis horas desde que ouvido o Colégio de Procuradores de Justiça.
- (C) O subsídio dos servidores do Ministério Público, o provento, a pensão ou outra espécie de remuneração, percebidos cumulativamente ou não, inclusive as vantagens pessoais ou de qualquer outra natureza, não podem exceder o subsídio mensal, em espécie, do Governador do Estado.
- (D) Existente vaga de lotação, o Procurador-Geral de Justiça não poderá nomear e dar posse a aprovado em concurso público para cargos de provimento efetivo, antes de proceder ao concurso de remoção voluntária.
- (E) Poderá haver remoção por permuta, a critério da Administração Pública, mediante pedido escrito de ambos os interessados.

#### QUESTÃO 27

Responda às questões 27 e 28 tendo como referência a Lei nº 8429 de 1992 e alterações posteriores.

- I. Improbidade administrativa é a caracterização atribuída pela referida Lei a determinadas condutas praticadas exclusivamente por servidor públicos.
- II. As condutas de que trata a Lei são: os atos de enriquecimento ilícito; os atos que acarretam lesão ao erário; os atos que violam os princípios da

- III. Devemos entender a improbidade administrativa como a conduta considerada inadequada – por desonestidade, descaso ou outro comportamento impróprio – ao exercício da função pública, merecedora das sanções previstas na própria Lei.
- IV. A referida Lei, advém da Constituição Federal, Art. 37, § 4º que diz: *Os atos de improbidade administrativa importarão a suspensão dos direitos políticos, a perda da função pública, a indisponibilidade dos bens e o ressarcimento ao erário, na forma e gradação previstas em lei, sem prejuízo da ação penal cabível.*

Marque

- (A) se todas as alternativas estiverem corretas.  
 (B) se todas as alternativas estiverem incorretas.  
 (C) se somente uma alternativa estiver correta.  
 (D) se somente duas alternativas estiverem corretas.  
 (E) se somente três alternativas estiverem corretas.

#### QUESTÃO 28

Analise as assertivas e marque a **INCORRETA**:

- (A) As empresas privadas ou particulares nunca podem ser vítimas de atos de improbidade.  
 (B) Estará caracterizado ato de improbidade administrativa se o agente público receber alguma vantagem para deixar de cumprir seu dever.  
 (C) Se a lesão ao erário for causada mesmo sem que tenha havido intenção do agente de causá-la, pode haver a responsabilização do agente.  
 (D) Caracterizada a prática de ato de improbidade administrativa que cause prejuízo ao erário, o agente pode sofrer outras sanções além daquelas previstas na recém referida Lei.  
 (E) Sindicato pode ser vítima de ato de improbidade administrativa.

#### QUESTÃO 29

É CORRETO afirmar sobre O Conselho Nacional do Ministério Público:

- (A) Compõe-se de quinze membros nomeados pelo Presidente da República, após indicação do Ministério Público dos Estados e Distrito Federal e aprovação do Senado Federal, para um mandato, sem recondução.  
 (B) Compõe-se de quatorze membros nomeados pelo Presidente da República, depois de aprovada a escolha pela maioria absoluta do Senado Federal, para um mandato de dois anos, admitida uma recondução.  
 (C) Compõe-se de quatorze membros nomeados pelo Presidente da República, depois de aprovada a escolha pela maioria absoluta do Senado Federal, para um mandato de quatro anos, sem recondução.  
 (D) Com atuação em todo o território nacional, tem sede em Brasília-DF, sendo composto de quinze membros, nos termos do art. 130-A da Constituição Federal.  
 (E) Os Conselheiros tomam posse formalmente perante o Presidente do Congresso Nacional com a assinatura do termo respectivo.

#### QUESTÃO 30

Analise as assertivas que seguem como Verdadeiras – V ou Falsas – F relativamente ao tema Defesa do estado e das instituições democráticas:

- I. Compete privativamente ao Presidente da República decretar o estado de sítio e o estado de defesa.  
 II. O estado de sítio é decretado para preservar ou prontamente restabelecer, em locais restritos e determinados, a ordem pública ou a paz social ameaçadas por grave e iminente instabilidade institucional ou atingidas por calamidades de grandes proporções na natureza.  
 III. O Congresso Nacional autoriza decretar o estado de defesa nos casos de comoção grave de repercussão nacional ou ocorrência de fatos que comprovem a ineficácia de medida tomada durante o estado de sítio declaração de estado de guerra ou resposta a agressão armada estrangeira.  
 IV. O Congresso Nacional permanecerá em recesso até o término das medidas coercitivas do estado de defesa.  
 V. Na vigência do estado de defesa é facultada a incomunicabilidade do preso.

Marque a sequência CERTA:

- (A) V, F, F, F, F  
 (B) F, V, V, V, V  
 (C) V, V, V, V, V  
 (D) V, F, V, F, V  
 (E) F, V, V, F, F

#### PROVA DE Téc. Ministerial INFORMÁTICA

#### QUESTÃO 31

Com relação à topologia de redes de computadores, analise as assertivas a seguir.

- I. A topologia barramento é caracterizada pela utilização de um único cabo que reúne todos os nós da rede;  
 II. Na topologia anel, cada nó da rede é conectado a um dispositivo central, tal como switch ou hub;  
 III. Na topologia estrela, a falha de uma máquina não interfere no funcionamento do restante da rede. Além disso, redes com este tipo de topologia são mais fáceis de serem movidas ou isoladas;

É CORRETO afirmar que:

- (A) somente as assertivas I e II são verdadeiras  
 (B) somente as assertivas I e III são verdadeiras  
 (C) somente as assertivas I, II e III são verdadeiras  
 (D) somente a assertiva I é verdadeira  
 (E) somente a assertiva III é verdadeira

#### QUESTÃO 32

Com relação aos protocolos TCP/IP, é CORRETO afirmar que:

- (A) UDP é um protocolo direcionado para situações em que um grande volume de dados precisa ser transmitido rapidamente pela Internet, tal como transmissões de vídeo.  
 (B) IP é um protocolo sem conexão mas bastante confiável, pois garante a entrega de dados.  
 (C) TCP é um protocolo em que a conexão entre nós deve ser estabelecida antes de iniciar a transmissão de dados, dispensando, assim, qualquer tipo de conferência como *checksum*.  
 (D) ICMP é um protocolo que obtém o endereço MAC de um nó.  
 (E) ARP é um protocolo que notifica o emissor que algo falhou na entrega de dados.

#### QUESTÃO 33

Considerando a tabela Livro com os campos Código, Título e Valor em um banco de dados relacional, a instrução SQL para recuperar todos os registros cujo título termine com "Dados" e valor abaixo da média é:

- (A) `SELECT * FROM Livro WHERE titulo like '%Dados' AND valor < (SELECT AVG(valor) FROM Livro)`  
 (B) `SELECT * FROM Livro WHERE titulo like '%Dados' AND valor < AVG(valor)`  
 (C) `SELECT * FROM Livro WHERE titulo = 'Dados' AND valor < (SELECT AVG(valor) FROM Livro)`  
 (D) `SELECT * FROM Livro WHERE titulo = 'Dados' AND valor < AVG(valor)`  
 (E) `SELECT * FROM Livro WHERE titulo like '%Dados%' AND valor < (SELECT AVG(valor) FROM Livro)`

#### QUESTÃO 34

Considerando o diagrama entidade-relacionamento apresentado a seguir, é CORRETO afirmar que:

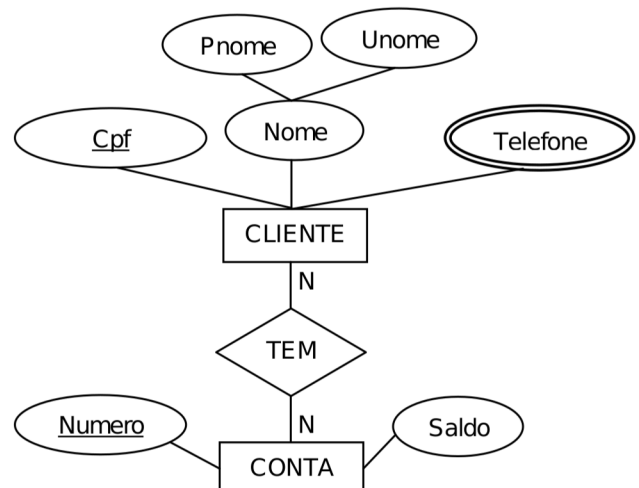

- (A) Na entidade CLIENTE, Pnome e Unome são atributos-chave, pois são utilizados para identificar cada entidade membro de forma exclusiva.
- (B) Na entidade CONTA, o atributo Saldo é do tipo NULL, pois nem sempre haverá saldo suficiente em uma conta.
- (C) Na entidade CLIENTE, o atributo Telefone é do tipo multivalorado, enquanto o atributo Nome é do tipo composto.
- (D) Cpf e Nome são atributos-chave na entidade CLIENTE, pois são necessários para identificar cada entidade membro.
- (E) A entidade CONTA é do tipo fraca porque vários clientes podem ter várias contas.

**QUESTÃO 35**

Na programação orientada a objetos, o programador pode definir classes sem qualquer pretensão de instanciar objetos. Nestas situações, essas classes são conhecidas como

- (A) hierárquicas.
- (B) protegidas.
- (C) privadas.
- (D) concretas.
- (E) abstratas.

**QUESTÃO 36**

Analise o código Java a seguir.

ConcursoMPE.java

```

1. public class ConcursoMPE {
2.     public static void main(String[] args) {
3.         Pessoa p = new Pessoa("Joao",20,"joao@mp.to.gov.br");
4.         System.out.print(p.nome + " ");
5.         System.out.print(p.idade + " ");
6.         System.out.print(p.email);
7.     }
8. }
9. class Pessoa {
10.    public String nome;
11.    private int idade;
12.    protected String email;
13.    Pessoa(String n, int i, String e) {
14.        nome=n;
15.        idade=i;
16.        email=e;
17.    }
18. }
```

É CORRETO afirmar que o código:

- (A) Apresenta um erro de compilação na linha 13 visto que o nome dos parâmetros do construtor é diferente do nome dos atributos da classe Pessoa.
- (B) Mostra a saída "Joao 20 joao@mp.to.gov.br".
- (C) Apresenta um erro de compilação na linha 5, pois como o atributo idade é privado, o conteúdo deste atributo não pode ser acessado desta forma em outra classe, sendo necessário criar métodos públicos na classe Pessoa.
- (D) Não pode ser executado porque existe mais de uma classe no arquivo ConcursoMPE.java e, assim, o compilador não saberá qual delas deve ser executada.
- (E) Mostra apenas a saída "Joao 20 " porque o atributo email da classe Pessoa tem o modificador de acesso protected e, assim, seu conteúdo não pode ser impresso.

**QUESTÃO 37**

Nos modelos de processo de software iterativos, a especificação é desenvolvida conjuntamente com o software. Assim, a cada nova iteração, o software evolui e se torna mais próximo do esperado. São exemplos de modelos iterativos:

- (A) Espiral e desenvolvimento incremental.
- (B) Cascata e espiral.
- (C) Cascata e engenharia de software baseada em componentes.
- (D) Desenvolvimento incremental e engenharia de software baseada em componentes.
- (E) Desenvolvimento evolucionário e cascata.

**QUESTÃO 38**

A instrução XML a seguir possui um erro sintático.

```

...
<mensagem>if salario < 1000 then</mensagem>
...
```

Analisando esta instrução, é CORRETO afirmar que o erro ocorreu devido:

- (A) O sinal "<", dentro do elemento <mensagem>, ser interpretado como o início de um novo elemento e não como o sinal de menor.
- (B) O elemento <mensagem> iniciar com uma letra maiúscula, pois todos os elementos criados em um documento XML devem começar com letras minúsculas.
- (C) O conteúdo do elemento <mensagem> não estar entre aspas duplas.
- (D) O conteúdo do elemento <mensagem> ter um valor numérico.
- (E) À barra do elemento de fechamento estar invertida, pois o correto seria </mensagem>.

**QUESTÃO 39**

O SQL Server 2008 R2 dispõe de uma ferramenta para capturar eventos do SQL Server de um servidor. Esses eventos são armazenados em um arquivo de rastreamento para análise de possíveis problemas, tal como a localização de consultas de execução lenta. Esta ferramenta chama-se:

- (A) Analysis Services
- (B) Integration Services
- (C) SQL Server Profiler
- (D) SQL Server Configuration Manager
- (E) Service Broker

**QUESTÃO 40**

Sobre a linguagem JSP, julgue as assertivas a seguir.

- I. Os *scriptlets* são constituídos de uma ou mais instruções Java entre as etiquetas <% e %>
- II. As diretivas usam as etiquetas <%@ e %>
- III. As declarações usam as etiquetas <%! e %>
- IV. As expressões incluem uma variável ou expressão entre as etiquetas <%= e %>

É CORRETO afirmar que:

- (A) somente as assertivas I e II são verdadeiras
- (B) somente as assertivas I e IV são verdadeiras
- (C) somente as assertivas II e III são verdadeiras
- (D) somente as assertivas II, III e IV são verdadeiras
- (E) todas as assertivas são verdadeiras

**QUESTÃO 41**

Os usuários do VMware Server estão migrando para outras versões do VMware devido ao fim do seu suporte, anunciado em janeiro de 2010, e, assim, obter os benefícios de tecnologias mais novas. Sobre as versões do VMware disponíveis no momento, é CORRETO afirmar que:

- (A) VMware Player é gratuito e permite a criação de até 2 máquinas virtuais por computador.
- (B) VMware vSphere é gratuito e permite a criação de até 10 máquinas virtuais por computador.
- (C) VMware Player e VMware vSphere são duas versões gratuitas, mas a última requer um servidor dedicado para a criação das máquinas virtuais.
- (D) VMware vSphere e VMware Workstation 8 dispõem de suporte e, por isso, possibilitam que sejam criadas mais de 50 máquinas virtuais por computador.
- (E) VMware Workstation 8, VMware vSphere Hypervisor e VMware vSphere são versões pagas do VMware.

**QUESTÃO 42**

Sobre o Windows Server 2008 R2, julgue as assertivas a seguir.

- I. A sua instalação requer um computador com processador de 64 bits;
- II. Hyper-V é uma função que fornece ferramentas e serviços para criar um ambiente de computação de servidor virtualizado;
- III. Somente a edição *Standard* pode ser instalada sem ativação, podendo ser avaliada por 60 dias pelos usuários;
- IV. Nos serviços de domínio do *Active Directory*, são armazenadas informações sobre usuários, computadores e recursos de rede;

É CORRETO afirmar que:

- (A) somente as assertivas I e IV são verdadeiras
- (B) somente as assertivas II e III são verdadeiras
- (C) somente as assertivas I, II e III são verdadeiras
- (D) somente as assertivas I, II e IV são verdadeiras
- (E) todas as assertivas são verdadeiras

**QUESTÃO 43**

Struts e Hibernate são frameworks destinados, respectivamente, para:

- (A) Mapeamento objeto-relacional; criação de interfaces de usuários em aplicações Java EE.
- (B) Criação de interfaces de aplicações Java EE; mapeamento objeto-relacional
- (C) Implementação de sistemas web em Java com arquitetura MVC; mapeamento objeto-relacional.
- (D) Mapeamento objeto-relacional; implementação de sistemas web em Java com arquitetura MVC.
- (E) Implementação de sistemas web em Java com arquitetura MVC; criação de interfaces de usuários em aplicações Java EE.

**QUESTÃO 44**

Em relação à arquitetura de *firewall*, a preocupação reside na disposição dos equipamentos que compõem uma rede de computadores e o próprio *firewall*. Considere a separação entre a rede interna da organização da rede externa, que pode ser a internet, por meio da utilização de uma máquina que contenha duas interfaces de rede. Essa disposição consiste em uma arquitetura de *firewall* do tipo:

- (A) Screened Host
- (B) Dual-Homed Host
- (C) Screened Subnet
- (D) Screened-Homed
- (E) Dual-Homed Subnet

**QUESTÃO 45**

Com relação ao *Internet Protocol version 6* (IPv6), analise os seguintes endereços:

- I. F:F:0:0:0:0:3012:0CE3
- II. 0:0:0:0:0:0:1
- III. F:F::3012::
- IV. ::1
- V. FFF1::3469::D4C8:B850

Os endereços válidos são:

- (A) somente I, II e III
- (B) somente II, IV e V
- (C) somente I e V
- (D) somente III e IV
- (E) somente I, II e IV

**QUESTÃO 46**

No sistema operacional Linux, para criar ou mudar a senha de qualquer conta de usuário, o seguinte comando é usado:

- (A) passwd
- (B) pwd
- (C) useradd
- (D) password
- (E) pwdadd

**QUESTÃO 47**

Analise o algoritmo de busca binária a seguir.

```

1 busca-bin(v, x)
2   inf:=0; sup:=n; busca-bin:=1;
3   enquanto inf ≤ sup faça
4     meio:=[(inf + sup)/2]      % índice a ser buscado
5     se v[ meio ] = x então
6       busca-bin := meio      % elemento encontrado
7       inf:= sup + 1
8     senão se v[ meio ] < x então
9       inf := meio + 1
10      senão sup := meio - 1
    
```

Considerando o vetor  $v[0...9]$  com dez elementos ( $n = 10$ ) e os seguintes valores:

v =	5	10	15	20	25	30	35	40	45	50
-----	---	----	----	----	----	----	----	----	----	----

a quantidade de comparações necessárias entre o vetor e o valor procurado para que o algoritmo encontre o valor  $x = 15$  é:

- (A) 1
- (B) 2
- (C) 3
- (D) 5
- (E) 10

**QUESTÃO 48**

Com relação às árvores binárias, analise as assertivas a seguir.

- I. Uma árvore é *estritamente binária* quando cada nó possui 2 filhos;
- II. Em uma *árvore completa*, se  $v$  é um nó tal que alguma subárvore de  $v$  é vazia, então  $v$  se localiza no último ou no penúltimo nível da árvore;
- III. Uma *árvore cheia*, se  $v$  é um nó com alguma de suas subárvores vazias, então  $v$  se localiza no último nível;
- IV. Uma árvore binária completa  $T$  com  $n > 0$  nós. Então  $T$  possui altura mínima  $h = 1 + \lfloor \log n \rfloor$ ;
- V. Uma árvore binária cheia  $T$  com  $n > 0$  nós. Então  $T$  possui altura máxima  $h = 2^n - 1$ ;

É CORRETO afirmar que:

- (A) Somente a IV é verdadeira
- (B) Somente I, II e IV são verdadeiras
- (C) Somente I, II e V são verdadeiras
- (D) Somente II, III e IV são verdadeiras
- (E) Todas são verdadeiras

**QUESTÃO 49**

A instrução jQuery CORRETA para definir a cor de fundo de todos os elementos  $p$  para azul é:

- (A)  $\$("p").style("background-color","blue");$
- (B)  $\$("p").layout("background-color","blue");$
- (C)  $\$("p").css("background-color","blue");$
- (D)  $\$("p").manipulate("background-color","blue");$
- (E)  $\$("p").changeTo("background-color","blue");$

**QUESTÃO 50**

Analise o arquivo `teste.php` apresentado abaixo.

```

<?php
echo "<pre>";
if(empty($_GET))
    echo "Não existem variáveis GET ";
else
    print_r($_GET);
echo "</pre>";
?>
    
```

Assumindo que o usuário entrou por <http://exemplo.com/teste.php?n1=eduardo&n2=monica>, então o código imprimirá:

- (A) Array  
(  
  [n1] => eduardo  
  [n2] => monica  
)
- (B) Array  
(  
  [0] => eduardo  
  [1] => monica  
)
- (C) Array  
(  
  [eduardo] => n1  
  [monica] => n2  
)
- (D) Array  
(  
  [0] => n1  
  [1] => n2  
)
- (E) Array  
(  
  [1] => eduardo  
  [2] => monica  
)



